



[www.fornella.it](http://www.fornella.it)

## Informazioni Utili



## BENVENUTI AL FORNELLA!

---

Il Fornella Camping & Wellness Family Resort, incastonato tra le acque del lago di Garda ed una vasta azienda olivicola, è una tranquilla oasi verde di oltre 120.000 mq, a 2 km dal centro storico di San Felice del Benaco e a 5 Km dalla cittadina di Salò. Ci troviamo in uno degli angoli più suggestivi e romantici del lago, direttamente affacciati sull'acqua con due spiagge ed una scenografica scogliera. La posizione davvero unica ed il livello di infrastrutture e servizi offerti ne fanno il luogo ideale per una vacanza all'aria aperta tranquilla e rilassante. Svaghi per la famiglia e per gli amanti dello Sport renderanno indimenticabile la vostra Vacanza.



## ECOCAMPING

---

Crediamo convintamente che sia tempo per un cambiamento. Siamo sempre stati consapevoli della vulnerabilità dell'ambiente in cui operiamo e dell'impatto sulla natura delle attività turistiche e abbiamo sempre operato con attenzione in questo senso; oggi sentiamo la necessità di fare un ulteriore passo nella direzione della sostenibilità e della gestione ecologica.



Abbiamo quindi deciso di associarci alla rete **ECOCAMPING** ([www.ecocamping.de](http://www.ecocamping.de)) ed impegnarci formalmente attraverso un piano di miglioramento continuo nella protezione della natura e dell'ambiente, senza trascurare sicurezza e qualità, con la supervisione di un ente di terza parte qualificato e orientato alla promozione della sostenibilità nel mondo del turismo all'aria aperta. Puoi trovare informazioni dettagliate e aggiornamenti sul nostro impegno sul nostro sito Web e nella nostra brochure Ecocamping. Sentiti libero di inviarci suggerimenti e idee, vogliamo migliorare con il tuo aiuto!

## COME FUNZIONA IL NOSTRO WIFI

---

L'utilizzo del WIFI è gratuito fino a due dispositivi per unità abitativa/ piazzola. Una volta effettuato l'accesso non è più possibile il cambio su un altro dispositivo.

Come usare il nostro Wifi:

1. Ottieni il tuo codice alla reception

2. Connettiti alla rete Wifi "Fornella"
3. Nella parte notifiche clicca su "Autorizza rete Wi-Fi" o "Accedi a rete Wi-Fi"
4. Clicca su "Accesso a Internet"
5. Seleziona "Accesso con Scratch Card"
6. Inserisci codice
7. Inserisci nome e indirizzo e-mail
8. Nome utente e password saranno visibili e saranno inviati al tuo indirizzo e-mail
9. Clicca su "Accedi"

Ulteriori codici possono essere acquistati presso la reception:

- A. 1 giorno € 3,00
- B. 3 giorni € 6,00
- C. 1 settimana € 14,00

Registrato? Allora puoi iniziare subito! Scopri i nostri consigli e suggerimenti sulle attività per il tempo libero.

## IN VACANZA CON IL TUO CANE?

"Al Fornella" gli animali da affezione sono benvenuti!

Nella nostra struttura troverai servizi e infrastrutture dedicate che permetteranno a te e al tuo amico quattro zampe di vivere al meglio la tua vacanza!

- Troverai una spiaggia in ciottoli dedicata dove nuotare, giocare e passeggiare con il tuo cane; l'accesso si trova nei pressi delle piazzole lago (zona 600). In alternativa vi si accede passando dal centro nautico Baia Verde.
- In vari punti della struttura troverai distributori di sacchetti gratuiti per la raccolta delle deiezioni del tuo cane; ti invitiamo ad utilizzarli quando necessario e ad accompagnare il tuo cane per i bisogni in aree distanti dalle infrastrutture utilizzate dai clienti.
- Area ricreativa: Troverai un'ampia area ricreativa dove liberare il tuo cane situata all'esterno della struttura all'ombra di olivi secolari. L'accesso è nei pressi del cancello secondario vicino al camper service. Per accedere è necessario ritirare, previo deposito di 5 euro, un chip alla reception che consente l'apertura dei cancelli pedonali. L'area è aperta tutti i giorni dalle 8:00 alle 21:00. Anche all'interno dell'area ricreativa sei responsabile per il comportamento del tuo amico quattro zampe.



Lascia una  
recensione

 **TripAdvisor**

**HolidayCheck**

**zoover**

- Doccia per cani: Se vuoi rinfrescare il tuo cane dopo una lunga giornata di attività, puoi utilizzare la doccia dedicata che troverai presso il gruppo di servizi più vicino all'area ricreativa.
- Al nostro ristorante i cani sono i benvenuti. Ti preghiamo di tener conto del fatto che potrebbero esserci altri cani presenti e di rispettare gli spazi condivisi. Per garantire a tutti gli ospiti un'esperienza rilassante sei pregato di tenere il cane al guinzaglio.
- A pochi minuti di auto dal nostro Resort troverai in caso di bisogno una clinica veterinaria aperta 24 ore su 24.
- Per garantire a tutti gli ospiti un'esperienza rilassante sei pregato di tenere il cane al guinzaglio e di non lasciarlo mai incustodito. I proprietari dei cani sono responsabili del comportamento del proprio animale, la direzione si riserva che deve essere munito del libretto di vaccinazioni.

## SERVIZIO DI NOLEGGIO

### Mountain bikes

½ giornata: bambino 7€, adolescente 9€, adulto 14€  
giornata: bambino 10€, adolescente 12€, adulto 20€

### E-bike:

1 giornata: 38€  
seggiolini per bambini su richiesta

### Stand Up Paddle

2 ore: 20€, ½ giornata: 29€, 1 giornata: 49€, 1 settimana: 250€  
Prenotazione consigliata, consegna bici e SUP dalle ore 8:00, ritiro entro le ore 20:00.

**Noleggio auto e scooter** (con patente classe B) prezzi e informazioni presso la reception.

**Noleggio barche a motore** (senza patente) informazioni e prenotazione presso il nostro centro nautico "Baia Verde".



## SERVIZI AGGIUNTIVI A PAGAMENTO

**Campo da tennis/calciotto:** Prezzo 8,50€/ora (su prenotazione) - gratuito quando previsto dal programma di animazione

**Lavatrici e asciugatrici:** prezzo per ciclo di lavaggio o asciugatura 6€ (con monete da 2€ / 1€ / 0,50€)

**Lavastoviglie:** prezzo per ciclo 2€ incluso detergente

**Distributore di acqua potabile** di acqua refrigerata e/o gassata presso il minimarket. Prezzo: 0,20€/litro

**Stazione di ricarica per auto elettriche:** 2 colonnine per veicoli elettrici (tipo 2 - 22 KW) Informazioni e prezzi sono disponibili alla reception.

**SPA/Wellness:** su prenotazione ed accesso consentito dai 16 anni compiuti. I ragazzi dagli 8 ai 16 anni possono accedere esclusivamente all'area idromassaggio. Informazioni e prezzi presso la reception o direttamente alla Spa.

**Palestra:** su prenotazione.

### Biancheria e accessori per unità abitative:

Lenzuola per il letto matrimoniale: 12€

Lenzuola per il letto singolo: 9€

Set di asciugamani (1 viso + 1 doccia): 12€

Lettino: 3€ al giorno

Seggiolone per bambini: 2€ al giorno

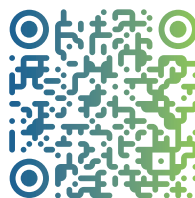

## PRIVACY

Per noi la privacy e la sicurezza dei vostri dati è una priorità importante, potete avere tutte le informazioni su come li gestiamo tramite l'informativa a voi dedicata che trovate presso la reception o sul nostro sito internet.

Lascia una  
recensione

TripAdvisor

HolidayCheck

zoover

## ORARI DI APERTURA

|                          | Bassa stagione*            | Alta stagione*             |
|--------------------------|----------------------------|----------------------------|
| Cassa                    | 08.00/12.00                | 08.00/12.00                |
| Reception / Check-in     | 08.00/23.00                | 08.00/23.00                |
| Bar                      | 08.00/22.30                | 08.00/23.00                |
| Ristorante e asporto     | 12.30/14.30<br>17.30/21.00 | 12.30/21.30                |
| Pizzeria e asporto       | 12.30/14.30<br>17.30/22.00 | 12.30/22.30                |
| Minimarket               | 08.00/12.00<br>15.00/18.00 | 07.30/12.30<br>16.00/19.30 |
| Piscina Laguna           | chiuso                     | 09.30/19.00                |
| Piscina riscaldata       | 09.30/18.00                | 10.00/18.00                |
| Centro Nautico           | 09.00/12.00<br>14.30/18.00 | 09.00/12.00<br>14.30/18.00 |
| Area ricreativa per cani | 08.00/21.00                | 08.00/21.00                |
| Accesso con veicoli      | 07.00/23.00                | 07.00/23.00                |
| Guardia notturna         | 23.00/08.00                | 23.00/08.00                |
| Noleggi bici/SUP         | 08.00/20.00                | 08.00/20.00                |

\*Verifica in Reception le date di alta e bassa stagione.

## NUMERI UTILI



**Numero unico di emergenza 112**  
Numero di emergenza interno: **Tel. 0039 3881883484**

**Carabinieri**  
Via del Panorama, 6 - 25087 Salò (BS)  
Tel. 0039 0365 440400

**Ospedale di Gavardo**  
OSPEDALE CIVILE "LA MEMORIA"  
Via Gosa, 74 - 25085 Gavardo (BS)  
Tel. 0039 0365 3781

### **Ospedale di Desenzano del Garda**

Via Monte Croce, 1 - 25015 Desenzano del Garda (BS)  
Tel. 0039 030 91451

### **Farmacia de Giuli**

Viale Italia, 4 - 25010 San Felice del Benaco (BS)  
Tel. 0039 0365 62035

### **Storica Farmacia del Benaco**

Via Nazario Sauro 7 - 25087 Salò (BS)  
Tel. 0039 0365 20760

### **Clinica Veterinaria S. Antonio Di Emilio Smadelli - aperta 24h**

Via Eugenio Montale, 2, 25087 Salò (BS)  
Tel. 0039 0365 21596

### **TAXI**

TAXI Salò - Tel. 0039 0365 43516

### **Noleggio auto**

Eurocar CRS - Tel. 0039 30 9911718

## **FAQ**

#### **• Dove posso trovare il programma di animazione?**

Il programma è esposto nelle bacheche dislocate all'interno della struttura ed è visibile sulla pagina di accesso del sistema Wi-fi.

#### **• Dove posso informarmi su gite, attività ed escursioni?**

Presso il nostro punto informazioni puoi trovare tutta l'assistenza necessaria ad organizzare al meglio la tua vacanza.

#### **• Il centro benessere & spa è incluso nella tariffa campeggio?**

No, per informazioni e prezzi rivolgersi al punto informazioni o direttamente alla spa.

#### **• Dove si trova l'area ricreativa per cani?**

L'area si trova all'esterno del campeggio, è accessibile dalle 8 alle 21 tramite chip reperibile alla reception previo pagamento di un deposito.

#### **• Dove posso vuotare il mio WC chimico?**

Il Wc chimico può essere vuotato gratuitamente presso il camper service o nelle stazioni dedicate presenti nei principali gruppi di servizi.

#### **• La spiaggia è attrezzata?**

No, le spiagge sono pubbliche, non attrezzate e non sorvegliate

#### **• I cani sono ammessi in spiaggia?**

I cani sono ammessi sulla spiaggia dedicata

Lascia una  
recensione

 **Tripadvisor**

**HolidayCheck**  
★★★★★

**zoover**

• **Le pulizie della sistemazione sono incluse nel prezzo?**

No, la sistemazione va lasciata pulita ed in ordine come la si è trovata. È possibile fruire del servizio di pulizia finale al costo di 50 € (previa richiesta in reception).

• **A che ora devo lasciare la sistemazione?**

Salvo accordi diversi con la Direzione l'unità abitativa deve tassativamente essere liberata entro le ore 9. Prima della riconsegna delle chiavi è necessario accordarsi con la reception per il controllo finale espletato dal nostro staff.

• **Quando viene restituita la pre-autorizzazione trattenuta all'arrivo con carta di credito?**

La somma pre-autorizzazione tornerà automaticamente disponibile sul plafond della carta di credito (il periodo varia a seconda della carta di credito utilizzata)

• **Se riscontro mancanze di inventario o danni in casa mobile cosa devo fare?**

Informare immediatamente di persona o via WhatsApp la reception, un membro dello staff se ne occuperà al più presto.

• **Devo fare il check out?**

Sì, è necessario passare dall'ufficio cassa due giorni prima della partenza per saldare il conto, tassa di soggiorno ed eventuali extra. L'ufficio cassa è dalle ore 8 alle 12.

• **A che ora devo lasciare la piazzola?**

La piazzola deve essere lasciata entro le ore 11 a prescindere dall'orario di arrivo.

• **Cosa devo fare se un membro della famiglia parte prima o arriva dopo?**

In entrambi i casi è necessario segnalare il fatto alla reception. In caso di mancata segnalazione della partenza anticipata la tariffa giornaliera verrà applicata per l'intero periodo di soggiorno del gruppo.

• **È possibile entrare ed uscire dal campeggio in qualsiasi orario?**

No, le sbarre e i cancelli sono chiusi dalle 23 alle 7, è sempre possibile l'accesso pedonale.

• **L'utilizzo del Wi-Fi è gratuito?**

È consentito l'utilizzo gratuito del Wi-Fi fino a due dispositivi (codici consegnati all'arrivo), per ulteriori informazioni consultate la sezione Wi-fi della presente brochure.

• **L'acqua è potabile?**

Sì, se desiderate acqua microfiltrata e refrigerata, liscia o gasata, potete utilizzare il distributore automatico all'ingresso del market.



• **Quale è il limite di velocità in campeggio?**

Il limite è 5 Km/h

• **C'è un bancomat in campeggio?**

Sì all'ingresso del market.

• **È possibile usare il barbecue?**

Sì purché si utilizzino dispositivi marcati CE. Il barbecue in funzione deve essere sempre supervisionato da un adulto.

• **È permesso fumare nelle case mobili?**

No.

• **La corrente è compresa nel costo della piazzola?**

Sì, a seconda della tipologia scelta la potenza erogata varia da 6 a 16 Amp.

• **Dove posso comprare francobolli e spedire le cartoline?**

Presso il market si possono acquistare francobolli e spedire cartoline.

• **È necessario prenotare un tavolo al ristorante?**

La prenotazione è sempre consigliabile recandosi personalmente al ristorante.

• **Il ristorante offre cibi da asporto?**

Sì, è anche possibile la consegna presso la piazzola o unità abitativa.

## REGOLAMENTO

- I Sig. Ospiti al momento dell'arrivo sono tenuti a presentare un regolare documento d'identità per ciascun membro del gruppo/ famiglia per la registrazione di legge.
- Al fine di garantire la sicurezza della struttura ed il controllo degli accessi ad ogni cliente verrà consegnato un braccialetto non trasferibile da portare al polso per l'intero periodo del soggiorno. Il braccialetto garantisce libero accesso a tutte le infrastrutture con esclusione di quelle a pagamento (tennis/calcetto/ wellness & spa).
- La Direzione declina ogni responsabilità per il denaro e gli oggetti di valore non affidati direttamente in custodia presso il ricevimento.
- La Direzione non si assume alcuna responsabilità per quanto depositato nelle cassette di sicurezza delle singole unità abitative.

Lascia una  
recensione



- È ammesso l'ingresso di un solo veicolo per piazzola o unità abitativa e deve essere parcheggiato sulla piazzola in uso al cliente o negli spazi appositamente segnalati. Eventuali mezzi aggiunti dovranno essere lasciati nel parcheggio esterno con relativo addebito della tariffa a listino.
- È consentito l'accesso alla struttura con veicoli a motore esclusivamente dalle ore 7 alle ore 23.
- Per rispetto del riposo altrui è richiesto il silenzio dalle ore 23 alle ore 7 e dalle ore 13 alle 15.
- Il limite di velocità all'interno della struttura è di 5 km/h, ai trasgressori verrà negato l'accesso in auto.
- È vietato l'uso dei veicoli a motore per gli spostamenti all'interno del campeggio.
- È vietato far spreco d'acqua e lavare auto/barche.
- È vietato accendere fuochi ed utilizzare fiamme libere. È consentito utilizzare barbecue solo se muniti della certificazione CE, durante l'utilizzo deve sempre essere garantita la sorveglianza da parte di una persona adulta.
- I visitatori giornalieri sono ammessi previa registrazione (è richiesto un documento di riconoscimento e trascorso il termine di un'ora, verrà inderogabilmente applicata la tariffa come da listino). La Direzione si riserva la facoltà di vietare l'ingresso di visitatori in periodi di forte occupazione della struttura.
- Gli adulti sono responsabili del comportamento dei minori che accompagnano, la cui vivacità ed educazione non può andare a discapito della quiete, sicurezza ed igiene degli altri ospiti. I più piccoli devono essere sempre accompagnati da una persona adulta ai servizi igienici ed essere sorvegliati durante il bagno al lago/piscina e durante l'utilizzo delle attrezzature di svago. L'Ospite si impegna al risarcimento dei danni causati dai minori anche nei confronti di terzi.
- I cani devono essere tenuti al guinzaglio ed è obbligatoria la raccolta delle deiezioni con gli appositi sacchetti. All'arrivo deve essere presentata la documentazione sanitaria degli animali.
- È vietato l'accesso dei cani nell'area delle piscine e sulle spiagge al di fuori delle aree dedicate.
- I rifiuti devono essere differenziati e conferiti negli appositi cassonetti posti vicino alla reception secondo le istruzioni

esposte; i sacchetti per la raccolta sono disponibili presso la reception.

- Si raccomanda agli ospiti di rispettare la vegetazione, l'igiene e la pulizia del complesso e di tenere una condotta consona ai canoni della civile convivenza.
- Non è permesso posare, anche temporaneamente, boe per l'ormeggio di imbarcazioni senza l'autorizzazione dell'autorità competente. Le boe della struttura sono utilizzabili a pagamento previa registrazione e firma della liberatoria prevista.
- I Sigg. Ospiti sono tenuti ad osservare tassativamente il regolamento e gli orari esposti all'ingresso delle piscine.
- Non è consentita la ricarica di auto elettriche tramite gli allacciamenti delle unità abitative o delle piazzole; tale servizio è possibile a pagamento presso le stazioni di ricarica dedicate.
- Nessuna responsabilità sarà assunta dalla Direzione per danni causati da maltempo o forza maggiore.
- I Sigg. Ospiti saranno ritenuti responsabili per eventuali danni cagionati alla struttura o a terzi durante il soggiorno.
- Nell'eventualità di inosservanza delle norme generali e specifiche la Direzione sarà costretta a prendere gli opportuni provvedimenti. Nei casi più gravi i trasgressori saranno allontanati dal Resort.
- La registrazione di legge comporta l'integrale accettazione del presente regolamento interno, dell'informativa sulla privacy ai sensi del D.L. 196 del 30.06.2003 e successive modificazioni (ottenibile su semplice richiesta alla reception), e del regolamento per l'utilizzo di sistemi di videocontrollo.

## INFO UNITA' ABITATIVE/TENDE SAFARI

- L'assegnazione della risorsa è riservata alla Direzione, che, compatibilmente con la disponibilità terrà conto di esigenze particolari espresse dal cliente.
- Gli animali da affezione sono ammessi solo previa autorizzazione della Direzione e solo in alcune unità.
- La tassa di soggiorno ed eventuali extra dovranno essere pagati 2 giorni prima della partenza - la cassa è aperta tutti i giorni dalle 8 alle 12.

Lascia una  
recensione

 **Tripadvisor**

 **HolidayCheck**

 **zoover**

- Al momento dell'arrivo è richiesto tramite pre-autorizzazione della carta di credito un deposito cauzionale di 100€. Al momento della partenza verrà effettuato un controllo finale, eventuali danni all'unità abitativa saranno quantificati e trattenuti, inclusa la quota di 50€ se l'unità viene lasciata sporca.
- All'interno delle Unità Abitative è vietato fumare.
- Consegna delle chiavi all'arrivo dalle ore 16.
- Controllo di fine soggiorno e riconsegna chiavi dell'unità abitativa entro le ore 9.
- La raccolta di rifiuti per le unità abitative avverrà con modalità porta a porta. Troverete informazioni più dettagliate all'interno della Vostra sistemazione.

## INFO PIAZZOLE

- Nella piazzola può essere installato: a) 1 caravan + 1 auto b) 1 tenda + 1 auto/moto c) 1 camper.
- Ciascuna piazzola può essere occupata da un massimo di 6 persone.
- L'assegnazione della risorsa è riservata alla Direzione del Campeggio, che, compatibilmente con la disponibilità terrà conto di esigenze particolari espresse dal cliente.
- La piazzola prenotata è a disposizione dalle ore 12 del giorno di arrivo alle ore 11 del giorno di partenza.
- Il saldo, la tassa di soggiorno ed eventuali extra dovranno essere pagati 2 giorni prima della partenza - la cassa è aperta tutti i giorni dalle 8 alle 12.
- Le tariffe si intendono giornaliere indipendentemente dall'ora d'ingresso. Il numero di presenze dichiarato all'arrivo verrà conteggiato per tutto il periodo del soggiorno, senza tener conto di eventuali assenze non dichiarate.
- L'installazione di tende e di roulotte dovrà essere effettuata secondo le indicazioni della Direzione. La piazzola assegnata è delimitata e pertanto tutta l'attrezzatura, compresa l'auto, deve rimanere al suo interno.
- Una tenda aggiuntiva è consentita solo per bambini o per persone dello stesso nucleo familiare previa consultazione con la reception ed è da considerare extra secondo quanto stabilito dal listino prezzi in vigore. L'eventuale seconda auto deve essere

lasciata nel parcheggio esterno e verrà contabilizzata come da listino.

- È vietato effettuare scavi sulle piazzole, delimitarle con steccati o recinzioni, tirare corde ad altezza uomo, accendere fuochi.
- I servizi igienici saranno aperti progressivamente in relazione al numero degli ospiti e delle loro esigenze.
- Le docce sono gratuite.

## REGOLAMENTO PISCINA

Al fine di garantire la sicurezza della gentile clientela e rispettare le normative sanitarie vigenti, nell'area della piscina sono applicate le seguenti regole:

- Obbligo di utilizzo di zoccoli o ciabatte di materiale sintetico nei percorsi a piedi nudi.
- È obbligatorio fare la doccia prima di entrare in vasca.
- È severamente vietato tuffarsi.
- I bambini devono essere accompagnati e sorvegliati da un adulto.
- È severamente vietato correre e spintonarsi a bordo vasca.
- Cibi e bevande non possono essere consumati in vasca.
- È vietato introdurre bottiglie e bicchieri in vetro nell'area delle piscine.
- È vietato introdurre animali nell'area piscine.
- Giochi gonfiabili e palloni non sono ammessi in vasca senza specifica autorizzazione dell'assistente bagnanti.
- La Direzione si riserva il diritto di chiudere la piscina in caso di maltempo o di situazioni che possano considerarsi rischiose per la salute e la sicurezza dei bagnanti.
- La Direzione provvederà ad allontanare dal complesso turistico chiunque si trovi all'interno dell'area dedicata alle piscine fuori l'orario d'apertura.
- Obbligo di utilizzo di costumi contenitivi per bambini di età inferiore ai 3 anni, nonché per gli utenti fisiologicamente incontinenti.
- Lettini e sdraio non sono prenotabili, per occuparli si prega di consultare gli assistenti bagnanti.

Lascia una  
recensione

 **Tripadvisor**

 **HolidayCheck**

 **zoover**

## RACCOLTA DIFFERENZIATA

### Un piccolo sforzo per un grande risultato

Caro Ospite, all'interno del campeggio non troverai cestini e cassonetti. Questa scelta permette di evitare cattivi odori, controllare meglio insetti e roditori e limitare gli interventi di disinfestazione nocivi all'ambiente.

Nel nostro Comune è attiva la raccolta differenziata porta-a-porta. Per favore aiutaci a rispettare le legge e l'ambiente. Separa i tuoi rifiuti e conferiscili, seguendo le istruzioni esposte, nell'isola ecologica che trovi presso il parcheggio situato all'ingresso del campeggio. Questo opuscolo è stato creato per aiutarti a separare i rifiuti in modo corretto nel rispetto delle normative locali; la possibilità di riutilizzare i materiali dipende in gran parte dalla loro corretta separazione. Se hai domande a riguardo il nostro staff sarà lieto di aiutarti.



### CARTA E CARTONE

**SI**

Giornali, riviste, libri, quaderni, fogli, sacchetti di carta, scatole di ogni tipo (dentifricio, pasta...), scatoloni, cartoni per bevande (tipo Tetrapak privati del tappo in plastica, sciacquati e schiacciati).

**NO**

Carta plastificata, carta oleata, carta carbone, cellophane, carta untata.

### Cosa diventerà

Presso le cartiere si trasformerà in altra carta senza utilizzare nuovi alberi e con meno acqua ed energia elettrica.



### VETRO LATTINE

**SI**

Bottiglie, vasetti, bicchieri, oggetti in vetro, lampadine normali, barattoli in acciaio e alluminio, scatolette per ali menti (pelati, tonno...) lattine per bibite, tappi corona, coperchi di vasetti.

**NO**

Oggetti in ceramica e porcellana, lampade al neon, specchi.

### Cosa diventerà

Presso le vetrerie diventerà vetro di ottima qualità risparmiando materie prime, acqua e energia.

Il riciclaggio dei metalli è il più facile, fa risparmiare e non si sprecano risorse non rinnovabili.



### UMIDO (ORGANICO)

**SI**

Scarti di cucina biodegradabili, avanzi di cibo, alimenti avariati, gusci d'uovo, scarti di verdura e frutta, fondi di caffè, filtri di the, pane vecchio, tovaglioli di carta, fiori appassiti

**NO**

Materiali non degradabili, no sacchetti in plastica.

## Cosa diventerà

Presso l'impianto di compostaggio si trasformerà in compost, un ottimo fertilizzante per l'agricoltura.

## SECCO RESIDUO

**SI** 

Residui della pulizie domestiche (polvere, sacchi dell'aspirapolvere), pannolini, lettieri dei gatti, gomma, cassette audio e video, posate in plastica, secchi, bacinelle, giocattoli non elettrici, carta plastificata, cosmetici, penne e pennarelli, etc.

**NO** 

Non inserire tutto ciò che è riciclabile

## Cosa diventerà

Verrà utilizzato come combustibile per produrre energia elettrica. La legge prevede che in questa raccolta si metta solo ciò che non può essere recuperato in altro modo. In tutto non più del 30% dei nostri rifiuti.

## IMBALLAGGI IN PLASTICA

**SI** 

Tutti gli imballaggi in plastica puliti:

- Bottiglie per bevande ed alimenti
- Flaconi e barattoli per prodotti per l'igiene della casa e della persona (detersivi, saponi...)
- Vaschette e confezioni in plastica trasparente o polistirolo per alimenti freschi
- Contenitori per yogurt, creme di formaggio, dessert
- Film d'imballaggio che avvolge bottiglie, carta igienica etc.
- Shopper, Buste e sacchetti per alimenti in genere (es.: pasta, riso, patatine, surgelati)
- Reti per frutta e verdura
- Coperchi in plastica (da separare dall'imballaggio principale se in altro materiale)
- Blister e contenitori rigidi e formati a sagoma (gusci per giocattoli, articoli di cancelleria, di ferramenta ...)
- Cellophane d'imballaggio e "a bolle" pluriball (es.: imballaggi di elettrodomestici, di oggetti fragili, ...)
- Bicchieri e piatti puliti
- Grucce appendiabiti.

**NO** 

Plastica non da imballo, giocattoli, custodie cd, posate in plastica, gomma.

## Cosa diventerà

Dopo la separazione diventerà materia prima per produrre altri oggetti in plastica senza utilizzare petrolio.



## INFORMAZIONI DI SICUREZZA

Gentili Clienti, per affrontare le prime fasi di eventuali emergenze, leggete con attenzione il presente capitolo. Memorizzate la posizione delle attrezzature antincendio, i percorsi di fuga e le aree di sicurezza relativa più vicine alla vostra piazzola o casa mobile.

Le 5 aree di sicurezza designate sono riportate sulla planimetria allegata.

In caso di emergenza è fondamentale avisare nel più breve tempo possibile il personale del Campeggio, questo può essere fatto con le seguenti modalità:

- Chiamando il numero di emergenza interno 388 1883484
- Informando un qualsiasi membro dello Staff del campeggio
- Recandosi personalmente alla Reception
- Utilizzando le colonnine di emergenza

Il numero unico di emergenza pubblico (soccorso sanitario, Polizia, Vigili del Fuoco, Protezione civile, Guardia costiera) è 112

SE SI CHIAMA DIRETTAMENTE IL 112 È VITALE INFORMARE ANCHE IL PERSONALE DEL CAMPEGGIO, QUANDO ARRIVANO I SOCCORSI PUBBLICI LA RECEPTION DEVE SAPERE DOVE INDIRIZZARLI E COME ASSISTERLI!

Il personale del campeggio è formato per affrontare la prima fase di un'emergenza e dispone di una limitata dotazione di presidi di soccorso.

### IN CASO DI INCENDIO

- Avisare immediatamente il personale del campeggio
- Se si tratta di unità abitative o mezzi di soggiorno se possibile chiudere la valvola di intercettazione del gas
- NON tentare di spegnere l'incendio se non si è addestrati a farlo
- Allontanarsi rapidamente dalla sorgente di incendio portandosi in una posizione sicura
- Verificare che tutti i membri della famiglia/gruppo siano in sicurezza
- Attendere i soccorsi
- Comunicare ai soccorritori eventuali informazioni importanti (per es. la posizione di bombole di gas all'interno di camper, caravan e tende, la presenza di infiammabili ecc.)



- Dare priorità alla sicurezza delle persone e degli animali domestici (i cani non devono essere lasciati liberi) e non ostinarsi nel voler salvaguardare i propri beni (verande, automobili, barche ecc.)

### IN CASO DI EMERGENZA SANITARIA

- Avvisare immediatamente il personale del campeggio comunicando le informazioni disponibili
- Monitorare il paziente in attesa dei soccorsi
- Comunicare ai soccorritori eventuali informazioni importanti

### IN CASO DI EMERGENZE DIVERSE

(alluvioni, eventi atmosferici violenti, terremoti ecc.)

- Avvisare immediatamente il personale del campeggio di situazioni potenzialmente pericolose
- Attenersi alle istruzioni del personale del campeggio
- In caso di terremoto, i mezzi di soggiorno incluse le case mobili si possono considerare sicuri
- In caso di terremoto se si è all'interno di un fabbricato raggiungere immediatamente l'esterno, se questo non è possibile cercare di mettersi in posizioni sicure (sotto lo stipite di una porta, sotto un tavolo, ecc.)
- Dare priorità alla sicurezza delle persone e degli animali domestici (i cani non devono essere lasciati liberi) e non ostinarsi nel voler salvaguardare i propri beni (verande, automobili, barche ecc.)

### EVACUAZIONE

In alcune situazioni può essere richiesta l'evacuazione di una particolare zona del campeggio o dell'intera struttura, l'ordine di evacuazione viene diffuso dagli assistenti all'esodo del campeggio appositamente addestrati. In tal caso gli ospiti devono:

- Mantenere la calma
- Raggiungere le aree di sicurezza tenendo il più possibile unite famiglie e gruppi
- Aiutare le persone con mobilità limitata
- Dare priorità alla sicurezza delle persone e degli animali domestici (i cani non devono essere lasciati liberi) e non ostinarsi nel voler salvaguardare i propri beni (verande, automobili, barche ecc.)
- NON utilizzare automobili e veicoli (questo porterebbe ad un inevitabile ingorgo della viabilità interna che ostacolerebbe i soccorsi)

Lascia una  
recensione



**AIUTATECI A RENDERE SICURA LA VOSTRA VACANZA RISPETTANDO I SEGUENTI OBBLIGHI E CONSIGLI:**

- NON fumare in aree dove è vietato
- NON fumare all'interno delle tende
- NON accendere fuochi liberi
- Utilizzare solo apparecchi di cottura e barbecue conformi alle norme europee (marcati CE) e dotati di tutte le sicurezze previste dal produttore.
- Utilizzare i barbecue solo all'aperto e ad almeno 1,5 m da mezzi di soggiorno e veicoli
- Durante l'utilizzo di barbecue e apparecchi di cottura fate in modo che siano costantemente sorvegliati.
- Accertarsi che le braci del barbecue siano spente quando avete terminato di cucinare e conferitele nell'apposito contenitore presso l'isola ecologica.
- Utilizzare solo apparecchiature elettriche conformi alle norme europee (marcate CE) ed allacciate correttamente
- Non depositare contenitori di liquidi infiammabili (benzina per imbarcazioni ecc.) all'interno o nei pressi delle unità abitative
- Mantenere puliti e sgombri da materiali infiammabili gli spazi tra un mezzo di soggiorno e l'altro
- Porre estrema attenzione nell'uso di candele, lampade a Gas, "zampironi" per gli insetti ecc.
- Accertarsi che gli impianti funzionanti a gas installati su camper e caravan rispettino le prescrizioni del costruttore e siano stati regolarmente revisionati.
- Parcheggiare il vostro veicolo ad almeno 1 m dai mezzi di soggiorno
- Rispettare il regolamento delle piscine
- Rispettare il regolamento interno del campeggio
- Non utilizzare imbarcazioni a motore nell'area di protezione dei bagnanti all'interno delle boe arancio

---

- [illegible]

Lascia una  
recensione



HolidayCheck



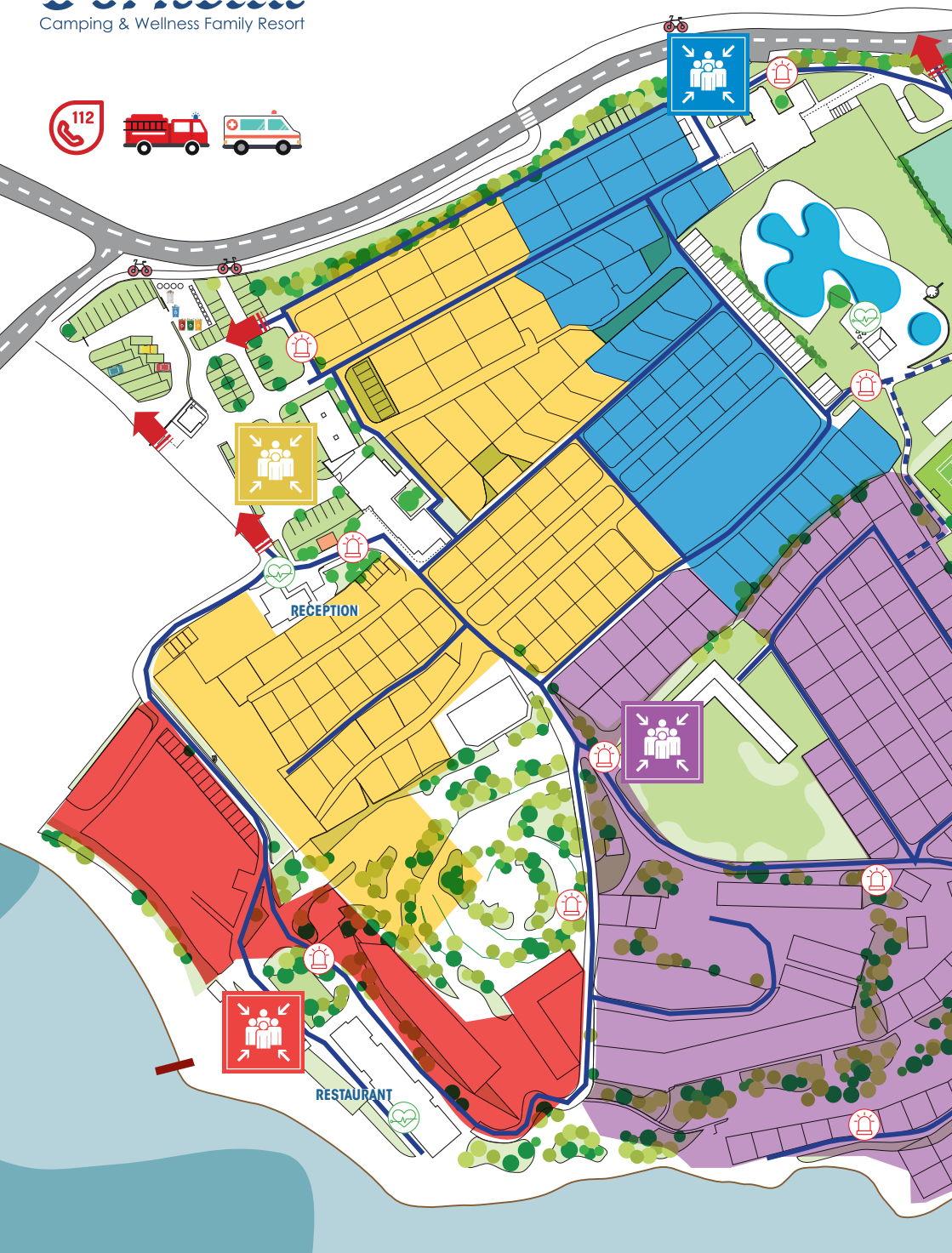



zoover





## Informazioni di sicurezza

## Veiligheidsinformatie

-  Punto segnalazione emergenze  
Meldpunt noodgevallen
-  Piazzola di atterraggio  
Helikopterlandingsplaats
-  Defibrillatore semiautomatico DAE  
Automatische Externe Defibrillator AED
-  Pedonale  
Voetpad
-  Via di esodo  
Uitgangsroutte
-  Area di sicurezza relativa  
Verzamelpunt bij noodgevallen
-  Uscita d'emergenza  
Nooduitgang



- Le posizioni delle unità abitative e delle piazzole sono da considerarsi indicative.
- De posities van de woonunits zijn slechts indicatief



[www.fornella.it](http://www.fornella.it)

## Informazioni Utili

